

PERATURAN KEGIATAN PRAKTIKUM FISIKA DASAR

1. PERSYARATAN MENGIKUTI PRAKTIKUM

- Berperilaku dan berpakaian sopan. Jika tidak dipenuhi maka minimal dikenakan sanksi 1.
- Mengenakan jaz lab, jika tidak dipenuhi maka dikenakan sanksi 2 atau sanksi 1.
- Mengerjakan tugas pendahuluan (Pasword dll), jika tidak dipenuhi maka dikenakan sanksi 3
- Tas dan buku diletakkan di tempat yang telah disediakan, kecuali alat-alat tulis yang diperlukan.
- Menyiapkan diri dengan materi praktikum yang akan dilakukan. Mahasiswa yang tidak siap untuk praktikum bisa tidak diijinkan mengikuti praktikum (dapat dikenakan sanksi 3)
- Mengumpulkan laporan praktikum pertemuan sebelumnya, jika tidak dipenuhi maka dikenakan sanksi 3 dan atau 4

2. PELAKSANAAN PRAKTIKUM

- Mantaati tata tertib yang berlaku di laboratorium Fisika Dasar
- Tidak diperkenankan mengganggu dan mencampuri kegiatan kelompok lain.
- Mengikuti petunjuk yang diberikan oleh asisten
- Menjaga kebersihan dan bertanggungjawab atas keutuhan alat-alat praktikum
- Setiap alat yang akan digunakan diperoleh dari petugas laboratorium dengan mengisi daftar peminjaman alat. Setelah selesai, alat-alat

dikembalikan dalam keadaan bersih dan baik.

3. KEHADIRAN

- ☑ Praktikum harus diikuti sekurang-kurangnya 80% dari jumlah total praktikum yang diberikan. Jika syarat tersebut tidak terpenuhi maka praktikum dinyatakan tidak lulus.
- ☑ Ketidak-hadiran karena sakit harus disertai surat keterangan dari dokter yang diserahkan ke penanggungjawab praktikum yaitu **LABORAN** paling lambat 1 minggu setelah ketidakhadirannya. Jika tidak dipenuhi maka dikenakan sanksi 3.
- ☑ Keterlambatan kurang dari sepuluh menit dikenai sanksi 1.
- ☑ Keterlambatan lebih dari sepuluh menit dikenai sanksi 3.
- ☑ Setiap mahasiswa wajib mengisi daftar hadir
- ☑ Daftar hadir dijadikan rujukan untuk penilaian atau kelulusan praktikum

4. PENILAIAN

- ☑ Nilai praktikum ditentukan dari nilai Pretes, Postes, Aktivitas, Laporan
- ☑ Nilai Akhir Laporan dihitung dari rata-rata nilai seluruh percobaan
- ☑ Kelulusan praktikum ditentukan dari besarnya nilai akhir praktikum dan ketidak ikutsertaan praktikum ($\geq 80\%$)

5. SANKSI NILAI

- ☑ **Sanksi 1** : Nilai praktikum yang bersangkutan dikurangi 10

- ☑ **Sanksi 2** : Nilai praktikum yang bersangkutan dikurangi 50%
- ☑ **Sanksi 3** : Tidak diperkenankan mengikuti praktikum, sehingga nilai praktikum yang bersangkutan = **NOL**
- ☑ **Sanksi 4** = Nilai laporan **NOL**

6. SANKSI ADMINISTRASI

- ☑ Sanksi administrasi diberikan bagi praktikan yang selama kegiatan praktikum berlangsung menimbulkan kerugian, misalnya merusakkan alat. Nilai denda dan tata cara penggantian disampaikan langsung oleh Penanggungjawab praktikum.

7. PRAKTIKUM SUSULAN

- ☑ Praktikum susulan hanya diperuntukkan bagi yang berhalangan hadir dikarenakan **sakit**. Praktikum susulan akan dilaksanakan setelah semua praktikum selesai.

8. LAIN-LAIN

- ☑ Praktikum yang tidak dapat dilaksanakan karena hari libur, kegalan PLN dsb, akan diberikan praktikum pengganti. Waktu menyesuaikan antara asisten, mahasiswa dan ruang laboratorium.
- ☑ **Tata tertib berperilaku sopan didalam laboratorium antara lain** larangan makan, minum, merokok, menggunakan handpon dan sejenisnya. Selama kegiatan praktikum berlangsung tidak diperkenankan menggunakan handphone untuk bertelepon atau sms kecuali ada ijin dari asisten atau penanggungjawa praktikum

- ☑ **Tata tertib berpakaian sopan di dalam laboratorium antara lain** tidak boleh memakai sandal dan sejenisnya.

PENDAHULUAN

1. Deskripsi Praktikum Fisika Dasar

Di Fakultas Sains dan Teknologi UIN MALIKI Malang matakuliah Fisika Dasar adalah salah satu matakuliah TPB (Tahun Pertama Bersama) yang harus diprogram oleh mahasiswa dari semua jurusan yang ada di Fakultas Sains dan Teknologi yaitu Fisika, Matematika, Kimia dan Biologi. Matakuliah Fisika Dasar bertujuan untuk memberikan pemahaman kepada mahasiswa tentang landasan Fisika bertolak dari pengetahuan Fisika yang telah diperoleh di SMU. Topik-topik yang dibahas mencakup Mekanika, Getaran Gelombang dan Bunyi, Termodinamika, Listrik dan Kemagnetan, Optika Geometrik, serta dasar-dasar Fisika Modern.

2. Tujuan Praktikum Fisika Dasar

Setelah menempuh matakuliah Praktikum Fisika Dasar, diharapkan mahasiswa dapat:

- a. Merangkai alat dengan benar
- b. Menggunakan dan membaca skala alat ukur dengan benar
- c. Menuliskan dasar teori ringkas yang mendukung percobaan
- d. Menuliskan langkah-langkah percobaan
- e. Menganalisis data beserta perhitungan ralatnya dengan benar
- f. Mendiskusikan hasil analisis data
- g. Membuat kesimpulan
- h. Menulis abstrak praktikum dengan benar

Di samping itu, mahasiswa harus bisa bekerja sama dengan kelompoknya dan melaksanakan praktikum secara tertib dan disiplin.

3. Pelaksanaan Praktikum Fisika Dasar

Secara teknis, pelaksanaan kegiatan Praktikum Fisika Dasar dibagi dalam tiga tahap. Tahap pertama adalah kegiatan pralaboratorium, tahap kedua pelaksanaan praktikum, sedangkan tahap ketiga adalah pelaporan.

Tahap pralaboratorium

Kegiatan pralaboratorium dalam praktikum Fisika Dasar dipergunakan untuk membekali mahasiswa agar siap dalam melaksanakan suatu jenis/judul praktikum tertentu. Beberapa kemampuan dasar yang perlu dimiliki mahasiswa sebelum melakukan praktikum antara lain : memahami tujuan praktikum yang akan dilakukan, memahami konsep-konsep yang terkait dalam praktikum, mampu mengidentifikasi variabel yang harus diukur dan dihitung, memahami spesifikasi dan cara menggunakan alat-alat yang akan digunakan, mampu menentukan data-data yang harus diperoleh, cara memperoleh, dan cara menganalisisnya.

Tahap Pelaksanaan Praktikum

Pada tahap pelaksanaan praktikum, mahasiswa dilatih bertindak sebagai seorang peneliti. Oleh karena itu, mahasiswa dituntut untuk bersikap obyektif sistematis, logis dan teliti. Pada tahap ini, kegiatan yang dilakukan mahasiswa adalah melaksanakan praktikum sesuai dengan judul praktikum yang telah ditetapkan dengan materi seperti yang terdapat dalam buku panduan ini. Selanjutnya kegiatan yang dilakukan mahasiswa diamati oleh pembimbing yang mencakup aspek afektif (sikap) dan aspek psikomotor (keterampilan) kemudian diberi skor tertentu berdasarkan skala penilaian yang telah ditetapkan.

Aspek yang dievaluasi pada tahap pelaksanaan praktikum ini, meliputi:

- Kemampuan merangkai alat dengan benar.

- Kemampuan menggunakan dan membaca skala alat ukur dengan benar.
- Melaksanakan praktikum dengan tertib.
- Kerja sama antar anggota dalam kelompok.

Tahap Pelaporan

Setelah mahasiswa melaksanakan praktikum, mahasiswa mendapatkan data pengukuran. Data-data tersebut diolah dan dianalisis untuk selanjutnya dibuat laporan praktikumnya dalam format seperti contoh laporan yang terlampir pada buku panduan ini. Hasil laporan praktikum tersebut akan dievaluasi oleh pembimbing dengan memberi skor tertentu sesuai acuan yang telah ditetapkan.

Aspek-aspek penilaian laporan, meliputi:

- Kemampuan merumuskan tujuan.
- Kemampuan menulis dasar teori ringkas yang mendukung percobaan.
- Kemampuan merumuskan langkah-langkah percobaan.
- Kemampuan menganalisis data beserta perhitungan ralatnya dengan benar.
- Kemampuan mendiskusikan hasil analisis data.
- Kemampuan merumuskan kesimpulan.

4. Penilaian Praktikum Fisika Dasar

Penilaian praktikum Fisika Dasar, dilakukan dalam tiga tahap yaitu tahap pralaboratorium, tahap pelaksanaan, dan tahap pelaporan. Penilaian tahap pralaboratorium dilakukan secara kelompok. Dari penilaian ini akan diputuskan suatu kelompok diizinkan atau belum diizinkan melakukan praktikum. Kelompok yang belum diizinkan praktikum harus meningkatkan persiapannya, sehingga diperoleh izin praktikum.

Penilaian tahap pelaksanaan dan tahap pelaporan

dilakukan secara individu dengan skor dari 0-100 untuk masing-masing aspek penilaian. Konversi skor tersebut sebagai berikut

- 0 - 35 : Sangat kurang
- 36-55 : Kurang
- 56 -75 : Cukup
- 76-85 : Baik
- 86 - 100 : Sangat baik

KETIDAKPASTIAN DALAM PENGUKURAN

I. Apa Yang Dimaksud Dengan 'Ketidakpastian' (*Uncertainty*) Pengukuran Dalam Suatu Eksperimen Dan 'Kesalahan' (*Error*)

Semua pengukuran besaran fisika sudah tentu mengandung ketidakpastian. Seberapa tepat, seberapa akurat dan seberapa jauh hasil suatu pengukuran eksperimen akan dapat dipercaya, maka hal itu sangat ditentukan oleh seberapa akurat kita dapat menaksir atau memperkirakan harga ketidakpastian pengukuran tersebut. Misal, harga sebuah tahanan (*resistor*) yang diukur dengan menggunakan alat multimeter digital yang akurat adalah sebesar 20.03 ± 0.01 Ohm. Angka tersebut mempunyai arti bahwa hasil pengukuran harga tahanan yang benar diharapkan terletak diantara 20.02 Ohm hingga 20.04 Ohm. Rentang angka dimana harga yang diharapkan tersebut terletak disebut sebagai ketidakpastian (*uncertainty*) suatu pengukuran. Angka tersebut sekaligus juga menyatakan keakuratan atau ketepatan (*accuracy*) data hasil pengukuran kita. Semakin sempit rentang angka, maka semakin tepat dan akuratlah data hasil pengukuran kita, demikian juga sebaliknya.

Kita juga sering mengatakan bahwa selisih antara harga yang benar (*the true value*) dari suatu besaran dengan harga terukurnya (*the measured value*) dianggap sebagai 'kesalahan' atau error dari pengukuran yang telah dilakukan. Sebenarnya, perbedaan tersebut lebih tepat bila disebut sebagai 'deviasi' atau simpangan (*deviation*) dari pengukuran, sedangkan kata 'error' dipergunakan untuk menyatakan maksud bila kita telah

melakukan suatu kesalahan pada umumnya.

Dalam banyak pengukuran, harga yang benar dari suatu besaran seringkali tidak diketahui atau bahkan mungkin tidak dapat diketahui. Sebagai contoh, untuk mengukur suatu besaran fisis tertentu yang sama, dua kelompok mahasiswa menggunakan alat dan metode eksperimen yang sama serta tingkat ketelitian kerja yang dapat dikatakan sama pula, namun ternyata mereka memperoleh hasil pengukuran yang agak berbeda satu dengan lainnya, *misal* (5.00 ± 0.02) dan (5.02 ± 0.02) . Masing-masing kelompok mengklaim bahwa 'error' yang telah mereka peroleh lebih kecil dibanding error milik kelompok lain. Untuk contoh kasus ini, yang sesungguhnya terjadi adalah kedua kelompok mahasiswa tersebut telah bekerja dengan benar, yaitu mengikuti langkah atau prosedur eksperimen secara benar, tingkat ketepatan dan ketelitian pengukuran yang dipergunakan juga sudah benar, sehingga hasil yang mereka peroleh juga benar, meski (secara tidak sengaja) mereka memperoleh harga yang sedikit berbeda satu sama lain dan itu tidak berarti bahwa kedua kelompok telah melakukan kesalahan atau error.

II. Mengapa Ketidakpastian/Ralat Hasil Pengukuran Dalam Eksperimen Dianggap Penting?

Untuk menerangkannya, sekarang kita pergunakan lagi contoh hasil pengukuran terhadap harga tahanan tersebut di atas. Bila tahanan tersebut dipanaskan hingga mencapai suhu 100°C , ternyata harga tahanan terukur menjadi 20.04Ω . Apa maksudnya ini? Apabila kedua harga tersebut di atas (sebelum dan sesudah dipanaskan, yaitu 20.03Ω dan 20.04Ω dipakai tanpa memperhitungkan faktor ketidakpastiannya, maka kita akan menyimpulkan bahwa telah terjadi peningkatan

harga tahanan sebesar $20,04-20,03 = 0,01 \Omega$. Sebaliknya, dengan memperhitungkan faktor ketidakpastian yang sama untuk pengukuran harga tahanan pada suhu 100°C yaitu $\pm 0,01 \Omega$, maka dapat dikatakan bahwa harga yang sebenarnya dari tahanan mungkin tidak berubah, atau bahkan harganya telah turun. Jadi telah terjadi perubahan harga tahanan yang terukur dari $-0,01 \Omega$ hingga $+0,03 \Omega$.

Dari contoh tersebut di atas dan untuk kasus-kasus lain pada umumnya, terlihat jelas bahwa ketidakpastian suatu pengukuran ialah faktor yang sangat penting untuk diperhitungkan dalam kegiatan eksperimen, karena hal itu menunjukkan seberapa akurat dan tepat data hasil pengukuran kita terhadap harga yang sebenarnya.

Untuk keperluan lebih luas lagi, sebenarnya ada tiga alasan utama mengapa kita harus memperhitungkan faktor ketidakpastian (*uncertainty*) dan ketepatan (*accuracy*) setiap kali kita mengambil data dalam bereksperimen, yaitu:

1. Agar orang lain yang nantinya akan menggunakan data hasil pengukuran kita, dapat mengetahui secara persis seberapa tepat dan akurat data-data tersebut untuk keperluan mereka sendiri.
2. Agar hipotesa-hipotesa yang mendasarkan pada data-data hasil pengukuran kita tersebut akan dapat ditarik dan diuji kehenarannya secara tepat.
3. Selain itu, dalam sejarah perkembangan ilmu Pengetahuan Alam yang sudah terjadi selama ini, diperoleh fakta bahwa selalu terjadi perbedaan antara harga teoritis (*the expected value*) dari suatu besaran fisis dengan harga terukurnya (*the measured value*), meski sekecil apapun perbedaan itu. Dan perbedaan tersebut selalu terjadi, walaupun alat, metode dan prosedur eksperimen yang dipergunakan sudah makin canggih dan modern.

III. Sumber-sumber Ketidakpastian

Ada tiga sumber utama ketidakpastian pengukuran suatu eksperimen, yaitu:

1. Ketidakpastian Sistematis (Systematic Uncertainty)

Ketidakpastian sistemik ini terjadi karena kesalahan (*faults*) yang disebabkan dalam menggunakan alat atau, dapat berupa kesalahan yang memang sebelumnya sudah ada pada alat itu sendiri. Oleh karenanya apabila ketidakpastian itu memang terletak pada alat, kapanpun alat tersebut dipergunakan, maka alat tersebut akan memproduksi ketidakpastian yang sama pula. Yang termasuk ketidakpastian sistematis diantaranya adalah:

a. Ketidakpastian Alat (*Instrument Errors*)

Ketidakpastian ini muncul akibat dari kalibrasi skala penunjukan angka pada alat tidak tepat, sehingga pembacaan, skala menjadi tidak sesuai dengan yang seharusnya. Misal, kuat arus listrik yang mengalir pada suatu rangkaian listrik tertutup seharusnya 2A, tapi harga itu selalu terukur pada Ampere meter sebagai 2.3A.

Untuk mengatasinya, maka: (1) kita kalibrasi skala alat itu sehingga penunjukkan angkanya menjadi benar, atau (2) kita ganti saja alat itu dengan alat lain yang lebih tinggi tingkat ketelitiannya.

b. Kesalahan/ketidakpastian Nol (*Zero Errors*)

Ketidakpastian pengukuran ini muncul karena angka penunjukan alat ukur tidak menunjuk ke angka NOL pada saat dipergunakan, atau hasil pengukuran alat sudah tidak nol sebelum dipakai. Cara menanggulangnya adalah pastikan bahwa skala alat ukur sudah menunjuk ke angka nol sebelum dipergunakan.

c. *Waktu Respon Yang Tidak Tepat*

Ketidakpastian pengukuran ini muncul akibat dari waktu pengambilan data (pengukuran) tidak bersamaan dengan saat munculnya data yang seharusnya diukur, sehingga data yang diperoleh bukanlah data yang sebenarnya diinginkan. Yang seringkali terjadi pada kegiatan praktikum adalah pengukuran baru dilakukan setelah data yang seharusnya kita ambil telah lewat dan berlalu. Misal, kita ingin mengukur suhu air pada 70°C , dan pada kegiatan praktikum yang sedang dilakukan, kita bukan mengukur suhu air yang sedang dipanaskan tepat pada suhu 70°C , melainkan pada suhu lain di atasnya, dll.

d. *Kondisi Yang Tidak Sesuai (Improper Conditions)*

Ketidakpastian ini muncul akibat kondisi alat ukur yang dipergunakan tidak sesuai dengan kondisi pengukuran yang diinginkan. *Misal*, sebuah penggaris yang terbuat dari bahan logam tidak pas/sesuai bila dipakai untuk mengukur panjang suatu bahan pada suhu tinggi, karena penggaris tersebut akan memuai pada suhu tinggi tersebut.

2. *Ketidakpastian Random (Random Errors)*

Ketidakpastian ini biasanya terjadi pada pengukuran besaran yang dilakukan secara berulang, sehingga hasil-hasil yang diperoleh akan bervariasi dari harga rata-ratanya. Hasil-hasil pengukuran tersebut menjadi berbeda satu sama lain karena: (i) moment tiap pengukuran yang kita lakukan memang berbeda satu dengan lainnya, atau (ii) karena ketidakpastian yang ditimbulkan oleh alat ukur, (iii) atau dari sumber-sumber ketidakpastian lain yang berkaitan dengan kegiatan pengambilan pengukuran itu sendiri.

3. Kesalahan Dari Pihak Manusia (Human Errors)

Tidak terampilnya kita dalam mengoperasikan/membaca alat ukur menjadi sebab munculnya ketidakpastian ini. *Misal*, pembacaan yang paralaks, salah dalam perhitungan, dll.

IV. Cara Menentukan Ketidakpastian/Ralat Hasil Suatu Pengukuran.

Metode dasar berikut ini sesuai untuk diterapkan pada Praktikum di Tingkat Pertama Bersama (TPB), yaitu:

1. Ketidakpastian Untuk Pengukuran Tunggal

Pada umumnya besar ketidakpastian pengukuran tunggal ditetapkan sama dengan satu kali skala terkecil alat ukur. *Misal*, mistar pengukur panjang mempunyai skala terkecil = 0.1 mm. Bila hasil pengukuran panjang suatu benda = 12.45 mm, maka panjang benda tersebut dituliskan:

$$(12.45 \pm 0.10) \text{ mm} = (1.245 \pm 0.010) 10 \text{ mm} \\ = (1.245 \pm 0.010) 10^2 \text{ m}$$

dimana:

$1.245 \times 10^{-2} \text{ m}$	= Hasil pengukuran tunggal
$0.010 \times 10^{-2} \text{ m}$	= Ketidakpastian mutlak
$(0.010 \times 10^{-2}) / (1.245 \times 10^2)$	= 0.008 = Ketidakpastian relatif
$0.008 \times 100\%$	= 0.08% = Ketidakpastian prosen
$100\% - 0.08\%$	= 99.92% = Taraf ketelitian

2. Ketidakpastian Untuk Pengukuran Yang Berulang

Misal untuk mengukur panjang suatu benda dilakukan pengukuran sebanyak sepuluh kali dan hasilnya ditabelkan sebagai berikut:

No	X(mm)	d	d ²
1	16.9	0.3	0.09
2	16.4	0.2	0.04
3	16.7	0.1	0.01
4	16.6	0.0	0.00
5	16.7	0.1	0.01
6	16.5	0.1	0.01
7	16.6	0.0	0.00
8	16.7	0.1	0.01
9	16.5	0.2	0.04
10	16.4	0.2	0.04
	166.0	1.2	0.22
Jumlah	$X_{\text{rata-rata}} = \sum X/n$ = 166/10 = 16.6	$d_{\text{rata-rata}} = \sum d/n$ = 1.2/10 = 0.12	

dimana

n = Jumlah pengukuran

X = Hasil pembacaan untuk tiap pengukuran

d = Deviasi atau penyimpangan, selisih antara tiap pengukurandengan rata-rata dari seluruh pengukuran.

$d_{\text{rata-rata}}$ = Rata-rata hasil pengukuran

Hasil pengukuran tersebut di atas, ditulis sebagai:

$X = X_{\text{rata-rata}} \pm \Delta X$ dengan ΔX = ketidak-pastian mutlak.

Ada beberapa cara untuk menuliskan hasil pengukuran tersebut di atas yaitu:

a. $X_{\text{rata-rata}} = (X_{\text{maks}} + X_{\text{min}})/2 = (16.9 - 16.4)/2 = 16,65 \text{ mm}$

$\Delta X = (X_{\text{maks}} - X_{\text{min}})/2 = (16.9 - 16.4)/2 = 0.25$

Jadi, $X = X_{\text{rata-rata}} \pm \Delta X$

$= (16.65 \pm 0.25) \text{ mm} = (1.67 \pm 0.03)10$

Ketidakpastian prosen = $(0.25/16.65) \times 100\% = 1.5\%$

Taraf ketelitian = 98.5%

b. $X_{\text{rata-rata}} = \sum X/n = 166/10 = 16.6 \text{ mm}$

$\Delta X = d_{\text{maks}} = 0,3 \text{ mm}$

Jadi $X = X_{\text{rata-rata}} \pm \Delta X$

$= (16.6 \pm 0.3) \text{ mm}$

$= (1.66 \pm 0.03) 10^{-2} \text{ m}$

Ketidakpastian prosen = $0.03 / 1.66 \times 100\%$

$= 1.8\%$

Taraf ketelitian = 98.2%

c. $X_{\text{rata-rata}} = \sum X/n$

$= 166/10$

$= 16.6 \text{ mm}$

$\Delta X = \text{SD (std dev)}$

$= \tau_{n-1}$

$= \sqrt{(\sum d^2)/(n-1)}$

$= \sqrt{(0.22)/(10-1)} = 0.16$

Jadi, $X = X_{\text{rata-rata}} \pm \Delta X$

$= (16.60 \pm 0.16) \text{ mm}$

$= (1.66 \pm 0.02) 10^{-2} \text{ m}$

Ketidakpastian prosen = $0.02/1.66 \times 100\%$

$= 1.2\%$,

Taraf ketelitian = 98.8%

d. $X_{\text{rata-rata}} = \sum X/n = 166/10 = 16.6 \text{ mm}$

$\Delta X = \text{SE (std error)} = X / [(Id^2)/(n-1)n]$

$= X [(0.22)^2/(10-1)10] = 0.05$

Jadi, $X = X_{\text{rata-rata}} \pm \Delta X = (1.660 \pm 0.05) \text{ mm}$

$= (1.660 \pm 0.005) 10^{-2} \text{ m}$

Ketidakpastian prosen = $0.005/1.0660 \times 100\%$

$= 0.3\%$

Taraf ketelitian = 99.7%

V. Perhitungan Bilangan Yang Mengandung Ketidakpastian

1. Fungsi Penjumlahan dan Pengurangan

Jika $X = (x \pm \Delta x)$ dan $Y = (y \pm \Delta y)$. Ingin dihitung nilai dari fungsi $R = X \pm Y$. Maka diperoleh $R = (r \pm \Delta r) = (x \pm \Delta x) \pm (y \pm \Delta y)$, sehingga

didapat bahwa:

$$\Delta r = \Delta x + \Delta y$$

Perhatikan: baik untuk fungsi penjumlahan ataupun pengurangan, maka Δr selalu merupakan hasil penjumlahan antara Δx dan Δy , dan bukan merupakan hasil pengurangan antara keduanya. Kenapa demikian? hal ini disebabkan karena ketidakpastian suatu fungsi senantiasa lebih besar dari ketidakpastian masing-masing komponen dari fungsi itu sendiri, dan tidak mungkin bahwa ketidakpastian akan saling meniadakan satu sama lain.

Contoh, Jika $A = B + C$ dan $D = B - C$
 dengan $B = (10 \pm 0.2) \text{ m}$ dan $C = (5.0 \pm 0.1)$
 maka $A = (15.0 \pm 0.3) \text{ m}$ dan $D = (5.0 \pm 0.3) \text{ m}$

2. Fungsi Perkalian dan Pembagian

Untuk Fungsi Perkalian.

Seperti di atas, jika $X = (x \pm \Delta x)$ dan $Y = (y \pm \Delta y)$. Ingin dihitung nilai dari fungsi $R = XY$. Maka diperoleh:

$$\begin{aligned} R &= (r \pm \Delta r) \\ &= (x \pm \Delta x)(y \pm \Delta y) = xy \pm y\Delta x \pm x\Delta y + \Delta x\Delta y \\ &= xy + y\Delta x + x\Delta y + \Delta x\Delta y \end{aligned}$$

Perhatikan sekali lagi bahwa ketidakpastian tidak mungkin saling meniadakan satu sama lain, sehingga kita bisa meniadakan tanda negatif pada persamaan di atas.

Selanjutnya, apabila perolehan di atas kita bagi dengan R dan kita abaikan hasil dari suku $Ax Ay$, maka didapat hasil sebagai berikut:

$$\Delta r/r = \Delta x/x + \Delta y/y$$

Catatan: Bila $X = (x \pm \Delta x)$ dikalikan dengan suatu bilangan konstan, maka ketidakpastian hasil perkalian tersebut adalah sama dengan ketidakpastian dari X , yaitu Δx , sebab konstanta tidak memiliki ketidakpastian sama sekali.

☑ *Untuk Fungsi Pembagian*

Ingin dihitung nilai dari $R = X/Y$, jika X , Y dan R masing-masing sama seperti di atas.

Maka $R = (r \pm \Delta r)$

$$\begin{aligned} &= (x \pm \Delta x) / (y \pm \Delta y) \\ &= [(x \pm \Delta x)(y \pm \Delta y)] / [y^2 - (\Delta y)^2] \\ &= [(x \pm \Delta x)(y \pm \Delta y)] / y^2 \end{aligned}$$

Dengan menggunakan prinsip yang sama seperti pada perkalian di atas, maka diperoleh,

$$\Delta r/r = \Delta x/x + \Delta y/y$$

3. Fungsi Pangkat

Jika $R = x^n$ maka $R = (r \pm \Delta r) = (x \pm \Delta x)^n = x^n (1 \pm \Delta x/x)^n = x^n [1 \pm ((n \Delta x)/x)]$.

Dengan menggunakan teorema binomial untuk harga $\Delta x/x$ yang kecil (*tidak dibahas disini*), maka diperoleh bahwa :

$$\Delta r/r = n(\Delta x/x)$$

Contoh: Jika ingin dihitung nilai dari fungsi $P = PR - D$,

dengan $I = (200 \pm 2)$ mA,

$R = (5.0 \pm 0.2)$ Q,

$D = (40 \pm 10)$ mW, maka $PR = (0.2)^2 \times 5$ W

$$= 0.200 \text{ W dan } P = 0.160 \text{ W.}$$

Tahap pertama, dihitung terlebih dahulu ketidakpastian relatif dari PR, yaitu

$$\begin{aligned}\Delta (PR)/(PR) &= \Delta (P)/P + \Delta R/R \\ &= 2 \Delta I/I + \Delta R/R \\ &= 2 (2/200) + (0.2/5) \\ &= 0.060\end{aligned}$$

Selanjutnya, ketidakpastian mutlak dari $\Delta(PR)$ dapat ditentukan sebesar,

$$\begin{aligned}\Delta (PR) &= 0.060 \times 0.200 \text{ W} \\ &= 0.012 \text{ W.}\end{aligned}$$

Akhirnya, ketidakpastian mutlak dari ΔP dapat dicari, yaitu

$$\begin{aligned}\Delta P &= \Delta (PR) + \Delta D \\ &= (0.012 + 0.010) \text{ W} \\ &= 0.022 \text{ W.}\end{aligned}$$

Dan jawaban dari pertanyaan yang dicari adalah, $P = (0.16 \pm 0.02) \text{ W}$.

VI. Angka Penting

Untuk menuliskan hasil pengukuran dari suatu kegiatan praktikum, maka kita perlu memperhatikan tata cara penulisan angka penting. Tingkat ketelitian dari suatu pengukuran akan tercermin dari jumlah angka penting yang dituliskan pada laporan praktikum kita. Angka penting atau *significant figures* adalah angka hasil perhitungan yang diperoleh dari kegiatan pengukuran dalam praktikum. Jumlah angka penting menunjukkan seberapa akurat dan seberapa teliti hasil pengukuran kita terhadap suatu besaran tertentu.

1. Beberapa Ketentuan Tentang Penulisan Angka Penting

- a. Jika ada tanda titik yang menyatakan desimal (di Indonesia dinyatakan dengan koma), maka angka nol

- atau angka bukan nol yang terletak paling kanan merupakan angka penting paling kanan.
- Jika tidak ada tanda desimal, maka angka bukan nol yang terletak paling kanan merupakan angka penting paling kanan.
 - Jika ada atau tidak ada tanda desimal, maka angka bukan nol yang terletak paling kiri merupakan angka penting paling kanan.
 - Angka-angka yang berada diantara angka penting paling kiri atau angka penting paling kanan merupakan angka penting.

Contoh:

Satu angka penting : 1; 1.0; 100×10^{-2} ; 0.001×10^{-3}

Dua angka penting : 0.10×10^{-1} ; 0.010×10^2 ;
 0.00010×10^4

Tiga angka penting : 1.00; 0.100×10^1 ; 0.010×10^2

Empat angka penting : 1234; 1.234×10^3 ; 0.1234×10^4 ;
123400

lima angka penting : 123.000; 1.2300×10^2 ;
 0.12300×10^3

2. Angka Penting Dari Hasil Pengukuran

Angka penting yang diperoleh dari hasil pengukuran terdiri dari angka pasti dan angka taksiran. Angka taksiran disebut sebagai angka yang diragukan (*doubtfull figure*). Makin teliti suatu pengukuran, makin banyak jumlah angka penting yang dituliskan. *Misal*, untuk mengukur panjang benda dipergunakan penggaris yang mempunyai skala terkecil mm dari hasil pengukuran, didapat:
 $X = 1.25\text{mm} = 1.25 \times 10^{-2}\text{m} \Rightarrow 12 = \text{angka penting dan } 0.5 = \text{angka taksiran.}$

Hasil pengukuran tersebut dituliskan dengan tiga angka penting. Hasil pengukuran tersebut dituliskan,
 $X = (12.5 \pm 1.0) \text{ mm} = (12.5 \pm 1.0) \times 10^3 \text{ m} = (12.5 \pm 0.10) \times 10^{-2}$

m.

Jika pada pengukuran tersebut dipergunakan mikrometer yang mempunyai skala terkecil 0.01 mm, maka hasil pengukuran akan menjadi;

$$X = (12.514 \pm 0.010) \text{ m} - (12.514 \pm 0.010) 10^{-3} \text{ m}$$

Hasil pengukuran ini ditulis dengan lima angka penting, yang terdiri dari angka pasti (12.51) dan angka taksiran (4)

3. Aturan Pembulatan Angka-angka Penting

Apabila jumlah angka penting pada suatu bilangan akan dikurangi, maka beberapa angka penting harus dihilangkan. Jika angka pertama yang dibuang adalah:

- a. Kurang dari lima => tidak dibulatkan
- b. Lebih dari lima => dibulatkan ke atas
- c. Sama dengan lima => dibulatkan keatas jika angka sebelumnya ganjil.

Contoh, Untuk bilangan-bilangan: 1234; 1236; 1225; 1.232; 1.236; 1.2350; 1.2250; 0.9999 bila ditulis dalam tiga angka penting, maka akan menjadi: 1230; 1240 ; 1220; 1240; 1.23; 1.24; 1.22; 1.00

4. Perhitungan Angka Penting

a. Penjumlahan dan Pengurangan

Penjumlahan dan pengurangan dilakukan sampai batas kolom pertama yang mengandung angka taksiran. Angka yang digarisbawah menyatakan angka taksiran.

Contoh, 1254.298

$$\begin{array}{r} 12.0 \\ 1.234 \\ \hline 1267.4 \dots \end{array}$$

b. Perkalian dan Pembagian

Jumlah angka penting dari hasil perkalian atau pembagian antara dua atau lebih bilangan, adalah satu lebih banyak dari jumlah angka penting yang dimiliki oleh bilangan-bilangan yang dikalikan atau dibagikan tersebut.

$$1. 1.55 \times 72.431 \times 125.025 = 14036.31295 = 1.404 \times 10^4$$

Pada perkalian tersebut, bilangan yang mempunyai jumlah angka penting paling kecil adalah 1.55, yaitu 3 angka penting. Jadi, hasil akhir harus mempunyai jumlah angka penting $3 + 1 = 4$ angka penting.

$$2. 41.125 \times \pi = 41.125 \times 3.14$$

$$= 129.1325$$

$$= 129.1 = 1.291 \times 10^2$$

$$3. 3.3333/3 = 1.1111 = 1.1$$

$$4. 3.3333/3.0000 = 1.1111 = 1.11110$$

$$5. (3 \times 10^8)/0.0001 = 30000 \times 10^8 \\ = 3.0 \times 10^{12}$$

$$6. (35.74 \pm 0.04)/(4.02 \pm 0.01) = 8.8905472 \pm 0.032066 \\ = 8.890 \pm 0.032$$

Perhatikan: Anda jangan pernah terkecoh oleh penunjukan angka hasil perhitungan yang berderet-deret begitu panjangnya di kalkulator banyak hasil eksperimen sains disajikan dalam bentuk grafik. kelebihanannya, satu atau lebih parameter dapat diperoleh dari kurva mulus atau garis lurus yang ditarik (diplot) dari titik-titik yang memenuhi, sehingga bobot titik-titik pada sisi garis menjadi seimbang.

Pembuatan Grafik

- Tentukan skala grafik. Pilih skala sumbu yang mudah dibaca hingga grafik menempati sebagian besar halaman.

- Bila pasti hubungan berbentuk linier, cukup gunakan 5 atau 6 titik. Ingat bahwa banyak kasus yang asal mulanya juga dari sebuah titik pada grafik.
- Gunakan simbol yang berbeda untuk hasil-hasil yang berbeda (misal: O, Δ , +, x, dll.). Sebuah dot (\bullet) saja tidak cukup dimengerti.
- Beri label/keterangan kuantitas dan satuan pada sumbu grafik dengan jelas. Cantumkan judul grafik sebagai identitas.
- Bila perlu, ketidakpastian masing-masing titik diplot ditandai dengan *error bar*

Cara mendapatkan Bentuk Linier/Garis Lurus

Bentuk ini cocok bila hasil eksperimen dapat diplot hingga menghasilkan garis lurus yang mudah dianalisa. Hubungan dua kuantitas dapat ditulis sebagai berikut.

1. Jika variabel terikat y , bervariasi secara linier terhadap variabel bebas x , persamaan garis lurusnya adalah $y = mx + c$, dimana c adalah perpotongan garis terhadap sumbu y dan m adalah kemiringan garis (slope/gradien).
2. Jika grafik y memplot x berupa kurva yang merupakan bagian dari sebuah parabola, hiperbola, eksponensial, kubik, atau lainnya, grafik tersebut dapat dipandang sebagai garis lurus dengan cara berikut.
 - a) Misal bentuk hubungan $xy=k$ (contohnya Hukum Boyle, $PV=C$). Jika y memplot x , grafiknya akan berbentuk hiperbola, tetapi bila y memplot $1/x$, akan diperoleh garis lurus dengan kemiringan garis sebesar k . Bila hubungan diperkirakan berbentuk $y=kx^2$ (parabolik), maka y harus memplot x^2 .
 - b) Bila berbentuk peluruhan eksponensial seperti isotop radioaktif, $A=A_0\exp(-0,693t/T)$ atau $\ln A = \ln A_0 - 0,693 t/T$. Dimana A dan A_0 masing-masing

adalah nomor disintegrasi nuklir per satuan waktu pada saat t dan $t = 0$, sedangkan T adalah waktu paruh. Terlihat bahwa grafik A terhadap t akan berbentuk kurva seperti gambar di bawah. Tetapi grafik $\ln A$ terhadap t akan berupa garis lurus dengan kemiringan $-0,693/T$ dan berpotongan dengan sumbu $\ln A$ pada $\ln A_0$.

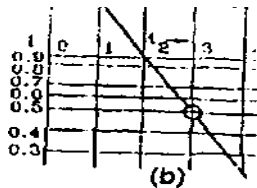

Gambar b. Grafik $\ln A$ terhadap t

PENULISAN LAPORAN

Penyajian laporan merupakan keterampilan penting dalam menyampaikan informasi. Kemampuan menyajikan informasi dengan jelas, logis dan singkat adalah modal dalam segala bentuk aktivitas di masyarakat. Penulisan laporan tidaklah mudah. Walaupun laporan ditulis dengan format yang baku, namun memiliki bermacam-macam model dan pilihan. Laporan fisika memiliki fleksibilitas, meskipun harus mengikuti garis pedoman yang ada.

Hukuman atau sanksi keras bagi penjiplakan (menyalin pekerjaan orang lain tanpa mencantumkan) akan diberlakukan. Beberapa kalimat penting diagram atau grafik yang disalin hendaknya menyertakan sumbernya. Anda boleh bekerja sama untuk menguji ketelitian hasil dan memperdalam pemahaman Anda. Namun sebaiknya Anda dalam menulis laporan tidak bergantung pada mahasiswa lain dan pahami benar apa yang Anda tulis.

Model:

Sebagai laporan ilmiah, sebaiknya Anda menulis dalam bentuk :

- *Past tense* (tidak ada perintah seperti Rangkai satu meter)
- Orang ketiga (gunakan "saya" atau "kita" yang sering dipakai)
- Tanpa ucapan sehari-hari (seperti "sangat bagus")
- Tanpa penyingkatan (seperti "&", pengganti dari kata "dan", frek., pengganti kata "frekuensi").
- Semua diagram, daftar, grafik dan tabel sebaiknya juga diberi nomor, dan mempunyai judul pendek yang menyatakan informasi sesuai dengan apa yang diacu (dibahas).

SISTEMATIKA LAPORAN:

1. Judul

Berisi kata kunci yang jelas menggambarkan subjek laporan. Jangan menulis halaman judul terpisah dari laporan.

2. Tujuan

Berisikan tujuan yang ingin dicapai dalam melakukan praktikum. contoh menentukan kalor jenis bahan padat, menentukan besarnya kecepatan gravitasi, dan lai sebagainya.

3. Dasar Teori

Berisikan pengulangan teori yang diperlukan dan persamaan-persamaan akhir/kunci yang digunakan. Tidak perlu menurunkan persamaan, tetapi tunjukkan sumber yang mendukung teori.

4. Metodologi

Terdiri dari:

a. Alat dan Bahan

Merupakan uraian alat-alat dan bahan yang akan digunakan selama melakukan praktikum.

b. Cara kerja

Berisi tentang langkah-langkah yang dilakukan dalam pelaksanaan praktikum.

5. Hasil dan Analisis

Hasil yang anda peroleh pada praktikum dibuat dalam bentuk tabel dan analisis/perhitungan atau grafik sesuai dengan petunjuk asisten.

6. Pembahasan

Merupakan pembahasan mengenai hasil yang didapat dari percobaan yang dibandingkan dengan hasil dari teori dan hasil percobaan yang telah dilakukan.

7. Kesimpulan

Berupa uraian baru yang jelas dari hasil-hasil utama, merupakan inti ringkasan yang dicapai dalam diskusi.

Secara normal, cukup satu paragraf meliputi data numerik pokok yang memenuhi, dengan ketidakpastian eksperimental dan membandingkannya dengan nilai teoritis.

8. Daftar Pustaka

Cantumkan acuan untuk sumber informasi yang Anda gunakan. Tidak perlu mereferensikan bahan yang biasa dipakai mahasiswa setingkat Anda. Bila disertakan dalam naskah, tulis nama pengarang dan tahun. Kemudian cantumkan artikel atau buku referensi tersebut dalam daftar acuan menurut alfabet. Untuk tahun pertama, satu buku acuan diperbolehkan. Jangan mencantumkan banyak buku bila Anda tidak benar-benar menggunakannya sebagai sumber utama informasi.

PERCOBAAN – (FP1)

MASSA JENIS ZAT PADAT BENTUK TERATUR

I. TUJUAN PERCOBAAN

- Terampil menggunakan jangka sorong dan mikrometer sekrup.
- Menentukan massa jenis zat padat berbentuk balok silinder pejal dengan bola pejal.
- Membandingkan hasil pengukuran massa jenis zat padat dan dua metode yang berbeda.

II. DASAR TEORI

Massa jenis (rapat massa) suatu zat adalah massa tiap satuan volume atau dapat dirumuskan :

$$\rho = m/V \quad (1)$$

Dengan ρ = massa jenis (kg/m^3) m = massa zat (kg) dan V = volume zat (m^3). Jika massa dan volume zat diketahui maka massa jenis zat itu dapat ditentukan.

Massa zat dapat diketahui dengan cara menimbang zat itu dengan timbangan atau neraca teknis sehingga besaran massa dapat diukur langsung dengan alat ukurnya. Untuk mengukur langsung volume zat padat dapat dilakukan dengan memasukkan zat padat itu ke dalam gelas ukur yang berisi zat cair. Apabila zat itu ditenggelamkan seluruhnya maka perubahan penunjukan volume itu merupakan volume dari zat padat tersebut.

Tetapi untuk mengukur volume zat padat besarnya tidak selalu dapat diukur langsung seperti itu karena terdapat zat padat yang massa jenisnya lebih kecil dari zat cair sehingga kalau zat padat tersebut dimasukkan

kedalam zat cair akan mengapung atau melayang (tidak tenggelam seluruhnya). Untuk mengukur volume zat padat yang teratur bentuknya (kontinu) dapat pula dilakukan secara tidak langsung dengan mengukur perubahan (variabel) yang membanggunya. Volume balok dapat juga dilakukan dengan cara mengukur panjang lebar dan tinggi dari balok itu sehingga :

$$V_{\text{balok}} = p \times l \times t \quad (2)$$

dengan p = panjang balok l = lebar balok dan t = tinggi balok. Sedangkan volume silinder pejal dapat juga dilakukan dengan mengukur diameter dan panjang silinder itu sehingga :

$$\begin{aligned} V_{\text{silinder}} &= \pi (d/2)^2 \cdot t \\ &= \frac{1}{4} \pi d^2 \cdot t \end{aligned} \quad (3)$$

Dengan d = diameter silinder, t = tinggi silinder. Untuk volume bola pejal dapat juga dilakukan dengan mengukur diameter bola itu sehingga:

$$V_{\text{bola}} = (4/3) \pi (d/2)^3 \quad (4)$$

III. METODE PERCOBAAN

A. Alat dan

bahan :

- | | |
|-----------------------------------|--------|
| 1. Jangka sorong | 1 buah |
| 2. Mikrometer sekerup | 1 buah |
| 3. Balok kecil (pejal) dari logam | 1 buah |
| 4. Silinder pejal dari logam | 1 buah |
| 5. Bola pejal/kelereng | 3 buah |
| 6. Gelas ukur 100 cc | 1 buah |
| 7. Pipet | 1 buah |
| 8. Neraca | 1 buah |
| 9. Air dan benang secukupnya. | |

B. Langkah Percobaan:

1. Menimbang zat padat (balok pejal, silinder pejal dan bola pejal) dengan neraca teknis (timbangan).
2. Mengukur volume zat padat tersebut dengan cara memasukannya ke dalam gelas ukur yang telah berisi air sehingga tenggelam seluruhnya. Perubahan penunjukan volume pada gelas ukur adalah volume zat padat tersebut. Catatan: dalam memasukkan zat padat ke dalam gelas ukur digunakan benang agar zat padat tidak sampai memecahkan gelas ukurnya.
3. Menentukan volume zat padat tersebut dengan cara mengukur peubah (variabel) masing-masing yang membangunnya dengan menggunakan jangka sorong atau mikrometer sekrup. Menghitung massa jenis dengan data-data baik yang diperoleh dengan menggunakan gelas ukur maupun jangka sorong/mikrometer sekerup kemudian hasil tersebut dibandingkan.

C. Data dan Analisis:

- a. Pengukuran dengan jangka sorong atau micrometer sekrup

Balok	p	l	t	$V = p l t$
Silinder	d	t	$V = \frac{1}{4} \pi d^2 t$	
Bola	d	r	$V = \frac{4}{3} \pi r^3$	

b. Pengukuran dengan gelas ukur

Benda	m	V_1	V_2	$\Delta V = V_2 - V_1$
Balok				
Silinder				
Bola				

Ketidakpastian pengukuran berulang menggunakan simpangan baku. Ketidakpastian akhir pengukuran dihitung dengan rambatan ralat, sedangkan perbandingan hasil pengukuran menggunakan uji kecocokan.

IV. PERTANYAAN

1. Bagaimana cara anda untuk mengetahui bahwa zat padat tersebut massa jenisnya lebih besar atau lebih kecil dari massa jenisnya air padahal anda tidak mengetahui bahan zat padat itu?
2. Jika anda mendapati bahwa zat padat tersebut massa jenisnya ternyata lebih kecil dari massa jenisnya air sedangkan bentuk zat padat tersebut tidak kontinu bagaimana langkah anda dalam menentukan massa jenis zat padat tersebut?
3. Dapatkah metode pengukuran massa jenis di atas digunakan untuk mengukur massa jenis zat cair? berikan penjelasan.

PERCOBAAN – ME1

AYUNAN SEDERHANA

I. TUJUAN PERCOBAAN

- Memahami konsep ayunan sederhana,
- Menentukan percepatan gravitasi dengan ayunan sederhana.

II. DASAR TEORI

Ayunan sederhana adalah ayunan dari satu benda yang digantungkan pada suatu titik tetap dengan tali yang massanya dapat diabaikan. Jika sudut simpangan kecil ayunan sederhana tersebut dapat dipandang sebagai getaran selaras.

Ditinjau ayunan sederhana dengan massa beban m dan panjang tali l (massa tali diabaikan) seperti gambar 1.

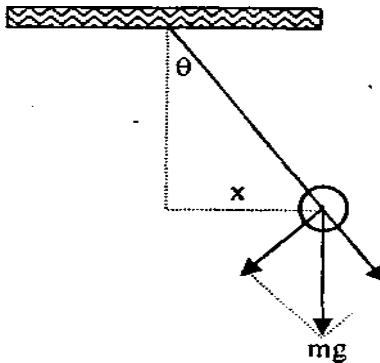

Gambar 1. Ayunan sederhana dengan massa beban m

Jika ayunan disimpangkan sebesar θ terhadap garis vertikal besar gaya pemulihnya adalah:

$$F = - mg \sin \theta \dots\dots\dots (1)$$

Untuk harga θ kecil dapat diberlakukan $\sin \theta \sim \tan \theta \sim x/l$ dengan $x =$ simpangan ayunan. Dengan demikian

persamaan (1) dapat dituliskan:

$$F = -mgx/l \dots\dots\dots (2)$$

Jika tidak ada gaya lain yang mempengaruhi (gaya gesekan udara dan gaya dorong) hukum II Newton yang berlaku pada system ini menghasilkan rumusan:

$$F = m(d^2x/dt^2) = -d^2x/dt^2 = -mgx/l$$

$$d^2x/dt^2 = -gx/l \dots\dots\dots (3)$$

Secara umum persamaan simpangan dari getaran selaras dapat dirumuskan:

$$x = A \sin \omega t \dots\dots\dots (4)$$

dengan ω = kecepatan sudut dan t = waktu. Turunan ke dua terhadap waktu dari persamaan (4) menghasilkan :

$$d^2x/dt^2 = -\omega^2 A \sin \omega t = -\omega^2 x \dots\dots\dots (5)$$

Dengan menggabungkan persamaan (3) dan persamaan (5) diperoleh :

$$\omega^2 = g/l$$

Karena $\omega = 2\pi/T$ dengan T = perioda diperoleh

$$T = 2\pi \sqrt{\frac{l}{g}} \dots\dots\dots (6)$$

Dari persamaan (6) jika perioda ayunan dan panjang tali diketahui maka percepatan gravitasi (g) dapat ditentukan.

III. METODE PERCOBAAN:

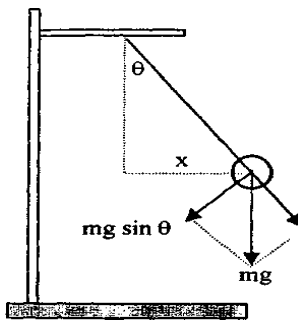

Gambar 2. Sistem ayunan sederhana

A. Alat dan Bahan

1. Beban (benda pejal) 1 buah
2. Doble klem 4 buah
3. Mistar (penggaris) 1 buah
4. Stop Watch 1 buah
5. Busur derajat 1 buah
6. Pewaktu Cacah AT-01 1 Buah
7. Gerbang Cahaya 1 Buah
8. Klem Meja 1 Buah
9. Dasar Statif 1 Buah
10. Holding Pin 1 Buah
11. Pasak Penumpu (untuk pegas) 1 Buah
12. Batang Statif (besi) 50 cm 2 Buah
13. Benang nilon

B. Langkah Percobaan

1. Membuat sistem seperti gambar 2 dengan panjang tali yang memadai (cukup panjangnya sehingga $l \gg x$).
2. Menyimpangkan ayunan dengan θ kecil (*kurang dari 10°*).
3. Melepas beban kemudian mencatat waktu (t) untuk 10 kali ayunan dari pengukuran ini diperoleh periode T .
4. Mengulangi langkah tersebut minimal 10 kali dengan variasi panjang tali yang berbeda.
5. Dengan data pengukuran tersebut digunakan kertas grafik untuk menentukan percepatan gravitasi.

C. Data dan Analisis :

No	l	$T_{(10 \text{ getaran})}$
1		
2		
3		

4		
5		
6		
7		
8		
9		
10		

Dari data yang telah diperoleh selanjutnya dibuat grafik hubungan antara l vs T untuk menghitung percepatan gravitasi beserta ketidakpastiannya.

IV. PERTANYAAN:

1. Mengapa massa beban tidak mempengaruhi sistem ini?
2. Apa yang terjadi jika sudut simpangan θ cukup besar?
3. Bandingkan hasil pengukuran percepatan gravitasi yang telah diperoleh dengan nilai yang sebenarnya kemudian apa komentar yang dapat dikemukakan?

PERCOBAAN – ME2

TETAPAN PEGAS

I. TUJUAN PERCOBAAN

- Memahami konsep getaran selaras pada pegas.
- Menentukan tetapan pegas dengan cara statis dan dinamis.

II. DASAR TEORI:

Jika suatu pegas dengan tetapan pegas k diberi beban dengan massa m maka ujung pegas akan bergeser sepanjang x (seperti gambar b). Dan pegas akan mengerjakan gaya pada benda sebesar:

$$F = - kx \text{ (sesuai Hukum Hooke)} \quad (1)$$

Pada posisi setimbang $mg = - kx$, dengan g = percepatan gravitasi. Jika pegas yang telah diberi beban tadi sedikit bergerak yaitu dengan memberi sedikit simpangan ke bawah, maka pegas akan mengalami getaran selaras. Pada getaran selaras jika pada $t = 0$ simpangannya maksimum = A , maka memenuhi persamaan simpangan:

$$x = A \cos \omega \quad (2)$$

dengan x = simpangan, A = amplitude, ω = kecepatan sudut dan t = waktu.

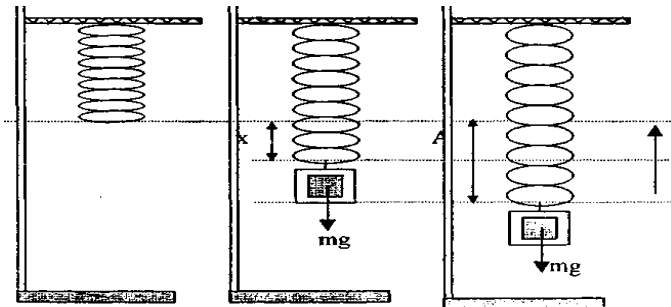

Gambar 1. Sistem pegas

Turunan kedua terhadap waktu dari persamaan (2) menghasilkan :

$$d^2 x/dt^2 = - \cos A \cos \omega = - \omega^2 x \dots\dots\dots (3)$$

Dari Hukum II Newton: $F = m a$, maka

$$F = m d^2x/dt^2 = -m \omega^2x\dots\dots\dots (4)$$

Dari persamaan 1 dan 4 diperoleh hubungan:

$$Kx = m \omega^2 x$$

$$\omega^2 = k/m \dots\dots\dots (5)$$

karena $\omega = 2 \pi/T$ dengan $T =$ Periode maka diperoleh hubungan:

$$T = 2\pi \sqrt{\frac{m}{k}} \dots\dots\dots (6)$$

III. METODE PERCOBAAN

A. Rancangan Percobaan:

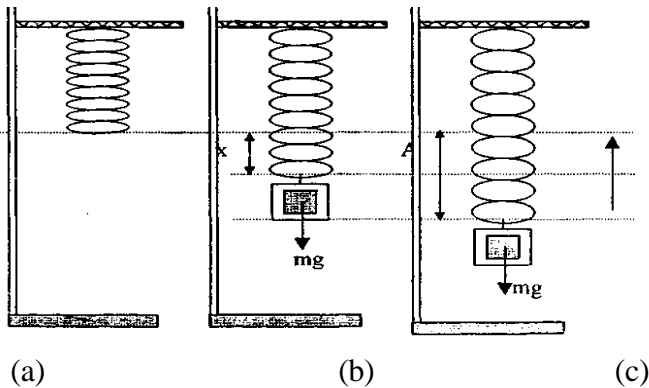

Gambar 2. Rancangan percobaan getaran pegas

B. Alat dan Bahan:

- | | |
|----------------|--------|
| 1. Pegas | 1 buah |
| 2. Beban 20 gr | 5 buah |

- | | |
|-----------------------|--------|
| 3. Statif dengan klem | 1 buah |
| 4. Mistar (penggaris) | 1 buah |
| 5. Stop Watch | 1 buah |

C. Langkah Percobaan:

Cara statis:

1. Buat sistem seperti gambar 2(a) kemudian menggantung beban pada ujung pegas seperti gambar 2(b) selanjutnya ukur kedudukan beban tersebut (pertambahan panjang pegas). Tambahkan beban pada pegas kemudian ukur kedudukannya/pertambahan panjang pegas
2. Ulangi langkah (1) dan (2) berulang kali (minimal 5 kali) dengan massa beban yang berbeda. Catat data pengamatan anda pada table 2.
3. Buat grafik dari data pengukuran, yang diperoleh untuk menghitung/menentukan tetapan pegas.

Cara dinamis :

1. Buatlah sistem seperti gambar 2(c) dengan beban tertentu kemudian diusik sedikit sehingga terjadi getaran selaras. Selanjutnya ukur waktu getar untuk 10 kali getaran..
2. Ulangi langkah 1 dengan menambah sedikit beban beberapa kali (minimal 5 kali). Catat data anda pada tabel 2.
3. Buat grafik dari data pengukuran yang diperoleh untuk mengukur tetapan pegas.

D. Data dan Analisis

Cara statis

No	Massa beban	Simpangan (x)
1		
2		
3		
4		
5		
6		

Dari data yang diperoleh dibuat grafik hubungan m vs x untuk menghitung konstanta pegas k beserta ketidakpastian pengukurannya.

Cara dinamis

No	Massa beban	Waktu 10 getaran (detik)	T
1			
2			
3			
4			
5			
6			

Dari data yang diperoleh dibuat grafik hubungan m vs T^2 untuk menghitung konstanta pegas k beserta ketidakpastian pengukurannya.

IV. PERTANYAAN:

1. Bandingkan hasil pengukuran tetapan pegas dengan cara statis dan cara dinamis. Bagaimana komentar anda?
2. Apa yang dimaksud periode dan frekuensi getaran?

PERCOBAAN-EEP1 HUKUM OHM

1. Tujuan

Setelah melakukan percobaan diharapkan peserta praktikum dapat :

1. Mengerti konsep hukum ohm
2. Menentukan besarnya arus dan tegangan yang belum diketahui dalam suatu rangkaian
3. Mengukur dan menguji besarnya tahanan yang belum diketahui nilainya dengan menerapkan hukum ohm.

2. Dasar Teori

Hukum ohm menyatakan bahwa beda potensial atau tegangan listrik V antara ujung-ujung sebuah penghantar adalah sebanding dengan arus listrik I yang melaluinya. Secara matematis hukum ohm dapat dituliskan sebagai berikut.

$$V \sim I$$

$$V = I \cdot R \quad (1)$$

Dimana,

V = Tegangan listrik (volt, V)

I = Arus listrik (ampere, A)

R = Resistensi listrik (ohm, Ω)

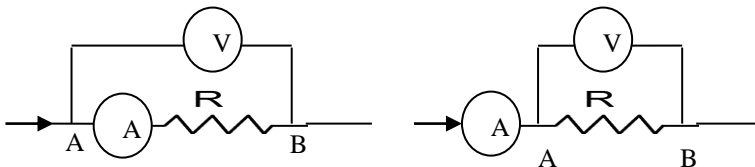

Gambar 1. Rangkaian hukum ohm

Arus listrik adalah banyaknya muatan listrik yang mengalir tiap satuan waktu. Muatan listrik bisa mengalir melalui kabel atau penghantar listrik lainnya.

$$I = \frac{Q}{t} \quad (2)$$

di mana: I adalah arus listrik

Q adalah muatan listrik, dan

t adalah waktu (time).

3. Metode Percobaan

a. Rancangan percobaan

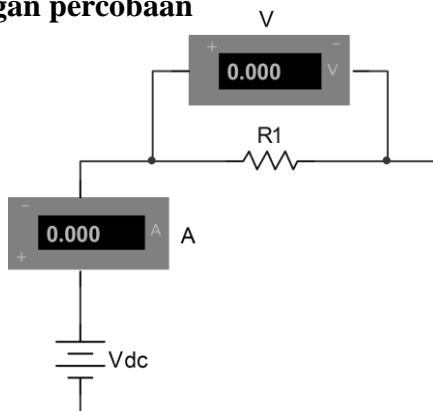

Gambar 2. Rangkaian hukum ohm

b. Alat dan bahan

1. Power supply
2. Board
3. Kabel penghubung
4. Resistor
5. Multimeter

c. Langkah percobaan

1. Rangkailah alat seperti gambar 1, kemudian hubungi asisten untuk memeriksa rangkaian tersebut.
2. Nyalakan power supply dan mulai dari 0 V
3. Naikkan tegangan sesuai petunjuk asisten
4. Catat nilai V dan I pada tabel.
5. Ulangi langkah 1-4 dengan harga resistor yang berbeda.
6. Hitung harga resistor yang belum diketahui tersebut berdasarkan data pengukuran.
7. Buatlah grafik hubungan antara V dan I untuk masing-masing harga resistor

d. Data dan Analisis

R₁ = coklat, hitam, coklat, emas

R₂ = coklat, hitam, merah, emas

R₃ = Coklat, Hitam, Orange, emas

Tabel. 1. Pengukuran dengan satu resistor

V sumber	I (pengukuran)	V _R (pengukuran)	R (hasil perhitungan)
2			
4			
6			
8			
10			
12			

Tabel 2. Pengukuran dengan tiga resistor dirangkai seri

V sumber	V(tegangan) pada;			$I_{total/masuk}$
	V_{R1}	V_{R2}	V_{R3}	
2				
4				
6				
8				
10				
12				

Tabel 3. Pengukuran lampu dengan resistor dirangkai seri

V sumber	V				
	V_{R1}	R_{hitung}	V_{lampu}	R_{lampu}	$I_{total/masuk}$
2					
4					
6					
8					
10					

PERCOBAAN-EEP 2 TRANSFORMATOR

1. Tujuan

- Mempelajari perbandingan tegangan dengan banyak lilitan.
- Mempelajari perbandingan arus dengan banyak lilitan.

2. Dasar Teori

Transformator adalah sebuah alat yang terdiri dari lilitan primer, lilitan skunder dan inti yang berfungsi untuk merubah besaran listrik. Hubungan antara tegangan V , arus I dan banyak lilitan N adalah :

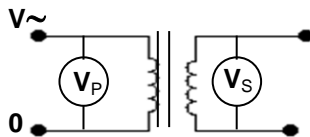

Gambar 1. Transformator

$$\frac{V_P}{V_S} = \frac{N_P}{N_S} = \frac{I_S}{I_P} \quad (1)$$

Jenis-jenis transformator yang sering digunakan antara lain:

- Step-up (mengubah dari tegangan rendah ke tinggi)
- Step-down (mengubah dari tegangan tinggi ke rendah)

Nilai efisiensi transformator adalah sebagai berikut:

$$\text{Efisiensi} = \frac{\text{DayaSkunder}}{\text{Dayaprimer}} = \frac{P_s}{P_p} \times 100\% \quad (2)$$

3. Metode Percobaan

a. Alat dan bahan

- | | |
|---------------------|--------|
| 1. Kumparan | 2 buah |
| 2. Papan Socket | 1 buah |
| 3. Resistor | 2 Buah |
| 4. Power Suply | 1 buah |
| 5. Multimeter | 2 buah |
| 6. Besi transformer | 1 buah |
| 5. Kabel penghubung | 4 buah |

b. Langkah percobaan

1. *Perbandingan Tegangan dengan Banyak Lilitan*

1. Buatlah rangkaian seperti gambar 1.
2. Ukurlah tegangan primer dan skunder untuk beberapa tegangan input yang berbeda.
3. Tukar kumparan skunder dengan kumparan primer, kemudian lakukan pengukuran seperti lagkah 2.

2. Perbandingan Arus dengan Banyak Lilitan

1. Buat rangkaian seperti gambar dibawah ini.

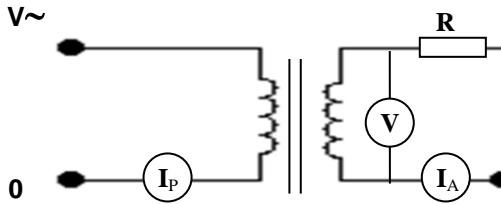

2. Ukurlah arus primer dan skunder untuk beberapa lilitan dan untuk beberapa arus.
3. Tukarkan kumparan primer dan skunder, kemudian lakukan pengukuran seperti langkah 2.

c. Data dan analisis

- Perbandingan Tegangan dengan Banyak Lilitan
- Step-Up

No	$N_{\text{Primer}} =$	$N_{\text{Skunder}} =$	V_P/V_S
	V_P	V_S	
1			
2			
3			
4			
5			

➤ Step-Down

No	$N_{\text{Primer}} =$	$N_{\text{Skunder}} =$	V_P/V_S
	V_P	V_S	
1			
2			
3			
4			
5			

➤ Perbandingan Arus dengan Banyaknya Lilitan

$N_{\text{Primer}} =$

$N_{\text{Skunder}} =$

No	I_P	I_S	V_S	I_S/ I_P
1				
2				
3				
4				
5				

Contoh sampul laporan

**LAPORAN PRAKTIKUM FISIKA DASAR
(judul percobaan)**

.....

Disusun oleh:

Nama :.....
NIM :.....
Jurusan :.....
Kelas/kelompok :.....
Tanggal Prak. :.....
Asisten :.....



**LABORATORIUM FISIKA DASAR
JURUSAN FISIKA
FAKULTAS SAINS DAN TEKNOLOGI
UNIVERSITAS ISLAM NEGERI MALIKI
MALANG
2018**

Format Laporan

BAB I : PENDAHULUAN

1.1 Latar Belakang

1.2 Tujuan

BAB II : DASAR TEORI

BAB III : METODOLOGI

3.1 Gambar Percobaan

3.2 Alat dan Bahan

3.3 Langkah Percobaan

BAB IV: ANALISIS DAN PEMBAHASAN

1.1 Data Hasil Percobaan

1.2 Perhitungan

1.3 Pembahasan

BAB V : PENUTUP

5.1 Kesimpulan

5.2 Saran

DAFTAR PUSTAKA

**LAPORAN SEMENTARA
PRAKTIKUM FISIKA DASAR**

<u>Tanggal Praktikum:</u>	<u>Paraf Asisten</u>